

ANEXA LA HOTĂRÂREA CONSILIULUI LOCAL AL MUNICIPIULUI
CRAIOVA NR.25/2020

PREȘEDINTE DE ȘEDINȚĂ
BIANCA MARIA CARMEN PREDESCU

REGULAMENT LOCAL

**PRIVIND CONDITIILE DE AMPLASARE A CONSTRUCTIILOR CU CARACTER
PROVIZORIU PENTRU DESFASURAREA ACTIVITATILOR DE COMERT STRADAL
PE RAZA MUNICIPIULUI CRAIOVA**

Capitolul I. – Dispozitii generale

Art. 1. Prezentul regulament stabileste cadrul unitar pentru organizarea, autorizarea si desfasurarea activitatilor comerciale si de prestari servicii de lunga durata, sezoniere si ocazionale, pe raza Municipiului Craiova.

Art. 2. Regulamentul se aplica fara exceptie atat pentru amplasamente apartinand domeniului public si privat al Municipiului Craiova, cat si pentru proprietatea persoanelor fizice si juridice.

Art. 3. Nu fac obiectul prezentului regulament constructiile cu caracter provizoriu amplasate pe proprietati private si a caror functiune este de deservire a proprietatii, din aceasta categorie facand parte garajele, foisoarele, magaziile si alte constructii provizorii asimilate anexelor gospodaresti.

Capitolul II. – Domeniul de reglementare

Art. 4. Prevederile prezentului regulament se aplica urmatorilor factori: agenti economici persoane fizice autorizate, persoane juridice, organizatii familiale care desfasoara activitati comerciale, sociale, sportive sau presteaza servicii catre populatie; organizatii fara scop lucrativ; producatori directi; comercianti; organizatii si fundatii; institutii publice; etc, care isi desfasoara

activitatea in zonele publice din Municipiul Craiova sau pe proprietatile private, atunci cand acesti factori intreprind activitati ce se adreseaza publicului.

Capitolul III. – Cadrul legal general de reglementare a domeniului

Art. 5. Activitatile in zonele publice sunt reglementate prin:

Ordonanta Guvernului nr.57/2019 privind Codul Administrativ

Legea nr. 650/2002 pentru aprobarea Ordonantei Guvernului nr.99/2000 privind comercializarea produselor si serviciilor de piata;

Hotararea Guvernului nr.333/2003 pentru aprobarea Normelor metodologice de aplicare a Ordonanta Guvernului nr.99/2000 privind comercializarea produselor si serviciilor de piata;

Ordonanta Guvernului nr.71/2002 privind organizarea si functionarea serviciilor publice de administrare a domeniului public si privat de interes local;

Legea nr.10/2020 pentru modificarea si completarea Ordonantei Guvernului nr.71/2002 privind organizarea si functionarea serviciilor publice de administrare a domeniului public si privat de interes local;

Legea nr. 50/1991 republicata cu modificarile si completarile ulterioare privind autorizarea lucrarilor de constructii;

Legea nr.193/2019 pentru modificarea si completarea Legii nr.50/1991 privind autorizarea lucrarilor de constructii;

Legea nr.7/2020 pentru modificarea si completarea Legii nr.10/1991 privind calitatea in constructii si pentru modificarea si completarea Legii nr.50/1991 privind autorizarea executarii lucrarilor de constructii;

Legea nr.155/2010 a Politiei Locale republicata

Legea nr.60/1991 privind organizarea si desfasurarea adunarilor publice;

Legea nr.12/1990 privind protejarea populatiei impotriva unor activitati comerciale ilicite;

Legea nr.227/2015 privind Codul fiscal;

Legea nr.207/2015 privind Codul de procedura fiscala;

Ordonanta nr.2/2001 privind regimul juridic al contravențiilor;

Codul Civil – Titlul III – Despre Contracte sau Conventii;

Hotararea Guvernului nr.584/2001 privind amplasarea unor obiecte de mobilier urban;

Ordinul nr.839/2009 pentru aprobarea Normelor metodologice de aplicare a Legii nr.50/1991;

Ordinul 3454/2019 pentru modificarea si completarea Normelor metodologice de aplicare a legii nr.50/1991 privind autorizarea executarii lucrarilor de constructii, aprobate prin Ordinul ministrului dezvoltarii regionale si locuintei nr.839/2009;

Hotararea Guvernului nr.348/2004 privind exercitarea comertului cu produse si servicii de piata in unele zone publice;

Legea nr.15/2016 privind modificarea si completarea Legii nr.349/2002 privind prevenirea si combaterea efectelor consumului produselor din tutun.

Capitolul IV. – Definitii si clasificari

Art. 6. Se definesc termenii utilizati pe parcursul prezentului regulament dupa cum urmeaza:

- a) Agent economic – persoana fizica sau juridica autorizata care, in cadrul activitatii sale profesionale, fabrica, importa, depoziteaza, transporta sau comercializeaza produse ori parti din acestea, sau presteaza servicii, definite in baza legii 15/1990 privind reorganizarea unitatilor economice de stat ca regii autonome si societati comerciale;
- b) Consumator – orice persoana fizica sau grup de persoane fizice constituite in asociatii care cumpara, dobandesc, utilizeaza ori consuma produse sau servicii, inafara activitatii profesionale;
- c) Comerciant – persoana fizica sau juridica autorizata sa desfasoare activitati de comercializare a produselor si serviciilor de piata;
- d) Comert stradal – comert cu caracter permanent, sezonier sau ocazional, desfasurat pe domeniul public, in afara spatiilor magazinelor, de regula in zone cu intensa circulatie pietonala, pe strazi, trotuare, pasaje publice, sau in orice zona destinata folosintei publice;
- e) Comert ambulant – activitatea de comercializare cu amanuntul realizata prin vanzarea in mai multe locatii, pe unitati (standuri) mobile, rulote sau in vehicule special amenajate, care la incheierea programului elibereaza amplasamentul;
- f) Comert ocazional – activitatea de comert stradal desfasurata cu ocazia anumitor evenimente, pe o perioada limitata de timp;
- g) Comert sezonier – activitatea de comert stradal desfasurata pe perioade de timp determinate, de regula in sezoanele turistice;

- h) Punct de desfasurare a activitatii – spatiul public delimitat in cadrul amplasamentului, pus la dispozitia partenerilor pentru desfasurarea activitatii;
- i) Comert stradal in puncte fixe – activitatea de comercializare in orice structura de vanzare cu amanuntul realizata pe amplasamente stabilite;
- j) Structura de vanzare/promovare – spatiul de desfasurare a unuia sau mai multor exercitii comerciale;
- k) Chiosc stradal – constructie usoara, de mici dimensiuni, temporara, avand una sau mai multe laturi deschise, amplasata in zone publice, din care se vand: flori, ziare, reviste, carti, produse alimentare, alte produse;
- l) Terasa de alimentatie publica – spatiul amenajat in fata unitatii proprii de alimentatie publica, in vederea servirii consumatorilor, sau cu ocazia unor evenimente cu caracter de agrement si/sau tematic (festivaluri, targuri);
- m) Toneta – structura de vanzare deschisa sau inchisa la care se vand, pe strada, articole marunte, dulciuri, racoritoare, etc.
- n) Autospeciale, autoutilitare – structura de vanzare specializata, montata pe un mijloc de transport, utilizata pentru vanzarea sau expunerea anumitor produse.

Art. 7. Se clasifica tipurile de activitati prevazute in prezentul regulament dupa cum urmeaza:

- 1) Activitati comerciale:
 - a) Alimentatie publica;
 - b) Comercializare flori;
 - c) Comercializare presa;
 - d) Comercializare produse diverse – produse alimentare, produse alimentare preambalate, produse nealimentare;
 - e) Comercializare martisoare;
 - f) Comercializare legume/fructe;

- 2) Activitati de promovare:
 - a) Expozitii – expunere de produse, carti, flori, etc.;
 - b) Expunere de masini in zonele publice;
 - c) Vanzari promotionale – pentru promovarea de produse si servicii;

- 3) Activitati cu caracter social sau de interes public:
 - a) Evenimente social sportive;
 - b) Campanii de informare;
 - c) Campanii de consultatii medicale gratuite;

- 4) Activitati de agrement:
 - a) Parcuri de distractii;
 - b) Circuri;
 - c) Menajerii, targuri de pasari si animale
 - d) Concursuri;

- 5) Activitati ocazionale:
 - a) Targuri ocazionate de diverse sarbatori: Craciun, Paste, Anul Nou, 1 Martie, alte sarbatori sau zile festive;
 - b) Festivaluri, concerte, manifestatii sportive sau culturale.

Art. 8. Comertul stradal se clasifica dupa cum urmeaza:

- 1) In functie de durata de desfasurare a activitatii:
 - a) Comert ocazional;
 - b) Comert sezonier;
 - c) Comert de lunga durata;

- 2) In functie de locul amplasarii structurilor de vanzare:
 - a) In zone pietonale si in fata unitatilor de alimentatie publica;
 - b) In parcuri si gradini publice;
 - c) In piete si targuri;
 - d) Pe proprietati private adiacent domeniului public si accesibile din acesta;
 - e) In alte spatii publice;

- 3) In functie de modul de amplasare:
 - a) Pe baza autorizatiei de amplasare/ construire;
 - b) Pe baza acordului de amplasare;

- 4) In functie de structura de vanzare utilizata:
 - a) Chioscuri;
 - b) Tonete;
 - c) Unitati mobile, autoutilitare sau autospeciale destinate desfasurarii de activitati comerciale;
 - d) Terase sezoniere amplasate in fata unitatilor de alimentatie publica.

Capitolul V. – Amplasamentul

Art. 9. Amplasamentele propuse pentru desfasurarea activitatilor pe domeniul public sau privat al municipiului Craiova vor fi avizate de Comisia Tehnica de Urbanism si Amenajarea Teritoriului si aprobate de Consiliul Local al Municipiului Craiova.

Art. 10. Amplasamentele pentru desfasurarea activitatilor comerciale si de prestari servicii pe proprietati private vor fi stabilite de catre titularii dreptului real principal asupra terenului.

Art. 11. Modalitatile de amplasare a structurilor de vanzare/promovare folosite de persoanele fizice sau juridice pe domeniul public sunt:

- 1) Pe baza autorizatiei de construire, pentru activitatile comerciale si de prestari servicii de lunga durata, desfasurate in chioscuri stradale;
- 2) Pe baza acordului de amplasare, pentru restul activitatilor din nomenclator.

Art. 12. Amplasarea structurilor de vanzare/promovare folosite de persoanele fizice sau juridice pe proprietati private se face in baza unei autorizatii de construire eliberata in conditiile legii.

Art. 13. Amplasamentele apartinand domeniului public sau privat al Municipiului Craiova pe care urmeaza a se amplasa constructii provizorii se atribuie pe baza unui contract de inchiriere, dupa indeplinirea procedurii de licitatie publica si desemnarea castigatorului licitatiei, in termenii caietului de sarcini si a procesului verbal de adjudecare a licitatiei.

Art. 14. Odata cu expirarea contractului, daca intre parti nu intervine un alt act de prelungire a acestuia, sau in situatia in care intervine un interes public vizand suprafata de teren afectata de constructia provizorie, Primarul Municipiului Craiova, prin aparatul de specialitate din, va notifica chiriasul in vederea eliberarii terenului, urmand ca in termen de cel mult 30 de zile de la data notificarii, acesta sa desfiinteze pe cheltuiala proprie constructia provizorie. In cazul in care investitorul nu raspunde notificarii privind eliberarea terenul in termenul stabilit, Primarul Municipiului Craiova, prin aparatul de specialitate, va proceda la desfiintarea fara somatie a respectivei constructii.

Art.15. Se interzice amplasarea de chioscuri stradale pentru desfasurarea de activitati comerciale sau prestari servicii in zona centrala si istorica a Municipiului Craiova.

Art.16. Sunt exceptate de la prevederile Art. 15 terasele amplasate in fata punctului de lucru, cu profil de alimentatie publica, precum si tonetele pentru comercializarea presei, cartilor, florilor, a produselor alimentare de tipul inghetatei, pop corn, covrigi, casele de bilete pentru transportul in comun si statiile mijloacelor de transport in comun, etc.

Capitolul VI. – Procedura de atribuire a amplasamentelor

Art. 17. Amplasamentele pentru desfasurarea exercitiilor comerciale stradale, cu exceptia teraselor in fata punctelor de lucru, vor fi atribuite in urma unor licitatii publice. Conditiiile pentru participarea la licitatie vor fi stabilite in caietul de sarcini.

Art. 18. Initiativa organizarii licitatiei publice o poate avea Primarul Municipiului Craiova, prin aparatul de specialitate.

Art. 19. Decizia privind organizarea licitatiei publice revine Consiliului Local al Municipiului Craiova, care hotaraste cu privire la:

- a) Organizarea licitatiei publice pentru inchirierea terenurilor aferente structurilor de vanzare/ prestari servicii;
- b) Metoda de desfasurare a licitatiei publice;
- c) Pretul de pornire al licitatiei;
- d) Procedura si criteriile in baza carora se va adjudeca licitatia;
- e) Durata pentru care se incheie contractul de inchiriere;
- f) Caietul de sarcini.

Art. 20. Caietul de sarcini va cuprinde informatii cu privire la:

- a) Identificarea bunului care se inchiriaza;
- b) Activitatile autorizate;
- c) Conditile generale de inchiriere;
- d) Durata contractului;
- e) Pretul de pornire al licitatiei;
- f) Drepturile si obligatiile partilor;
- g) Conditii privind protejarea mediului;
- h) Conditile privind refacerea amplasamentului la incetarea contractului;
- i) Conditile de incetare a contractului;
- j) Alte informatii necesare in functie de specificitatea fiecarui tip de amplasament.

Art. 21. In urma finalizarii licitatiei si desemnarii castigatorului cu privire la atribuirea amplasamentului, se va elabora actul de atribuire a licitatiei, in baza caruia se va incheia contractul de inchiriere a amplasamentului.

Art. 22. Activitatile ocazionale si sezoniere se desfasoara pe amplasamente stabilite prin dispozitia primarului, in baza acordului pentru amplasare temporara. Acesta stabileste urmatoarele:

- a) Amplasamentele pe care se desfasoara evenimentul;
- b) Numarul structurilor de vanzare/promovare admise;

- c) Perioada de desfasurare a activitatii;
- d) Gama de produse care pot fi comercializate sau promovate;
- e) Conditiiile de intretinere a amplasamentelor privind asigurarea curateniei, salubritatii, pazei, linistii publice, etc.

Capitolul VII. – Reguli de amplasare a structurilor de vanzare

Art. 23. Pentru comertul stradal in puncte fixe – chioscuri se aplica urmatoarele reguli:

- 1) Chioscurile amplasate pe domeniul public sau privat al Municipiului Craiova se vor putea amplasa in urma obtinerii unei autorizatii de construire, eliberata in conditiile legii, pentru constructii provizorii, durata de existenta a chioscului fiind extinsa la durata de desfasurare a contractului de inchiriere pentru suprafata de teren afectata. In cazul prelungirii contractului de inchiriere, constructia va putea fi mentinuta pe intreaga durata de timp acordata prin prelungirea contractului, fara a necesita o reautorizare, cu conditia mentinerii aceleiasi functiuni.
- 2) Modelele de chiosc sunt cele cuprinse in anexele 1 si 2, modelul aferent fiecarui amplasament urmand a fi pus la dispozitia celor interesati, odata cu caietul de sarcini pentru licitatie in vederea atribuirii contractului de inchiriere. Respectarea modelului aferent fiecarui amplasament este obligatorie, fiind interzise orice modificari ulterioare obtinerii autorizatiei de construire, privind plastica fatadelor, culorile, forma si dimensiunile golurilor, amplasarea de copertine, corpuri de iluminat.
- 3) Pentru chioscurile amplasate pe proprietati private, modelele din anexele 1 si 2 constituie un standard orientativ de respectat in faza de proiectare si executie.
- 4) Suprafata de teren, apartinand domeniului public sau privat al Municipiului Craiova, inchiriat in vederea amplasarii unei constructii cu caracter provizoriu - chiosc, nu va putea fi ocupata integral de aceasta, prin proiect urmand sa se prevada o suprafata de rezerva din terenul inchiriat, folosita in scopul amplasarii treptelor si/sau rampelor de intrare in constructie si a pubelelor de colectare a deseurilor provenite in urma desfasurarii activitatii in respectiva constructie.
- 5) Sunt exceptate de la prevederile aliniatului 4) constructiile provizorii (chioscurile) amplasate in incinta pietelor si targurilor apartinand Municipiului Craiova, cu conditia ca aceste constructii sa nu fie realizate cu trepte si rampe si sa beneficieze de un contract pentru depozitarea deseurilor, rezultate in urma desfasurarii activitatii, la platformele de gunoi amenajate in incinta pietei/targului.

- 6) Dimensionarea se va face in functie de zona si de destinatie, cu respectarea obligatorie a plasticii si modularii fatadei conform anexelor la prezentul regulament.
- 7) Pentru amplasamentele cu forme neregulate, se vor accepta abateri de la forma dreptunghiulara sau patrata a constructiei, asa cum este ea prevazuta in anexele 1 si 2 la prezentul regulament, cu conditia respectarii plasticii si modularii fatadelor conform anexelor.
- 8) Se interzice afectarea oricarei suprafete apartinand domeniului public al Municipiului Craiova, suprafata ce nu face parte din terenul inchiriat (trotuare, carosabile, spatii verzi, alei pietonale sau carosabile), de elemente ale constructiei provizorii propuse (trepte, rampe, etc.), precum si de elemente mobile sau de mobilier aferente functionarii constructiei (pubele de gunoi, rafturi sau rastele de prezentare a marfii, vitrine frigorifice, copertine, alte elemente de mobilier).
- 9) Amplasarea chioscurilor pe domeniul public sau privat apartinand Municipiului Craiova se va face cu respectarea unui aliniament stabilit in faza autorizarii lucrarilor de constructii, raportat la aliniamentul celorlalte constructii existente in zona.
- 10) Pentru chioscurile amplasate pe proprietati private, se interzice afectarea domeniului public al Municipiului Craiova cu elemente ale constructiei (trepte, rampe, etc.), precum si amplasarea de elemente mobile sau de mobilier aferente functionarii chioscului (pubele de gunoi, rafturi sau rastele pentru prezentarea marfii, vitrine frigorifice, alte elemente de mobilier) pe trotuare, carosabile, spatii verzi.

Art. 24. Pentru comertul stradal in puncte fixe – Terasa se aplica urmatoarele reguli:

- 1) Terasa provizorii sau sezoniere pot fi amenajate in fata punctului de lucru, cu profil de alimentatie publica, de catre detinatorul acestuia, pe baza acordului de amplasare, respectand urmatoarele reguli:
 - a) Atribuirea amplasamentelor pentru amenajarea teraselor sezoniere, in fata punctului de lucru, se face fara licitatie publica;
 - b) Desfasurarea frontului terasei va fi egala cu cea a cladirii in care functioneaza unitatea de alimentatie publica. Aceasta desfasurare poate fi depasita doar in cazul in care cladirea vecina are o destinatie ce nu necesita amenajarea unei astfel de terase, numai cu acordul tuturor proprietarilor cladirii respective, cu asigurarea mentinerii unui acces facil in spatiile aferente respectivei cladiri.

- c) Latimea terasei se va dimensiona astfel incat zona de circulatie pietonala ramasa in exteriorul sau sa fie de minim 2,00 ml in cazul zonei centrale si de minim 1,50 ml in restul municipiului.
- d) Mobilierul aferent teraselor ce se vor amenaja in zona centrala si istorica municipiului Craiova, se va realiza din lemn sau metal, in stilul anilor 1900, in concordanta cu arhitectura cladirii. Se interzice ancorarea mobilierului (mese, scaune, banci, jardiniere, umbrele, parapeti sau alte elemente de separare) in pavajul pietonalului pe care se amenajaza terasa.
- e) Mobilierul aferent teraselor ce se vor amenaja pe raza Municipiului Craiova, in afara zonei centrale si istorice, va fi realizat din materiale de calitate superioara, aspectul sau urmand a fi in concordanta cu arhitectura zonei. Se interzice ancorarea mobilierului (mese, scaune, banci, jardiniere, umbrele, parapeti sau alte elemente de separare) in pavajul pietonalului pe care se amenajaza terasa.
- f) Terasa pot fi acoperite cu umbrele, confectionate din materiale impermeabile si rezistente la intemperii, de culoare alba, de preferinta fara inscriptii. In cazul in care se doreste inscriptiunea in mod expres a umbrelor, aceste inscriptii vor cuprinde doar brandul firmei care a amplasat umbrelele, sau pe cel al detinatorului terasei, urmand ca acesta sa achite taxa de publicitate.
- g) Se interzice acoperirea pavimentului pe care se amplaseaza terasa cu orice tip de material textil, sintetic, cu platforme sau podeste, indiferent de materialul din care sunt realizate.
- h) Detinatorii spatiilor de alimentatie publica pentru care se solicita amplasarea de terase au obligatia de a asigura pastrarea integritatii pavajului afectat de suprafata terasei, precum si igiena in interiorul acesteia. Orice deteriorare adusa pavajului pe care se amenajaza o terasa, in perioada de exploatare a terasei, va fi imputata detinatorului spatiului deservit de terasa respectiva.
- i) Delimitarea suprafetelor de teren aferente teraselor se poate face, cu respectarea prevederilor alin 1) lit.d) si e), cu urmatoarele tipuri de elemente: jardiniere, arbusti ornamentali naturali plantati in recipienti independenti mobili, bolarzi sau stalpi decorativi, garduturi mobile decorative. Indiferent de tipul de separator utilizat, inaltimea acestuia nu va trebui sa depaseasca 110cm astfel incat sa fie asigurata comunicarea vizuala in si dinspre spatiul amenajat al terasei.

Inaltimea arbusrilor ornamentali naturali plantati in recipienti independenti mobili poate ajunge pana la 110cm, cu conditia ca amplasarea acestora sa fie astfel facuta incat sa nu obtureze vizibilitatea in si dinspre terasa amenajata, la distanta de minim 2,00m intre recipienti.

- j) Se interzice utilizarea pentru delimitarea suprafetelor de teren aferente teraselor a unor elemente realizate din materiale de tipul: tabla, tabla ondulata, azbociment, pvc, pfl, lemn neprelucrat, confectione metalica tip cornier, sarma, cabluri, plasa de sarma, plasa sudata sau orice alte improvizatii care sa afecteze imaginea de ansamblu a zonei sau sa puna in pericol siguranta persoanelor, precum si utilizarea de elemente decorative si/sau materiale ce imita texturi naturale (imitatie lemn, imitatie piatra naturala, plante artificiale, etc) .
- k) Pentru asigurarea protectiei impotriva intemperiiilor a suprafetelor de teren amenajate ca terase se permite amplasarea de structuri usoare, care sa poata fi inchise si/sau acoperite temporar cu materiale flexibile, prevazute cu sisteme de retractie in vederea asigurarii aerisirii si ventilarii spatiului. Structurile de protectie ale teraselor amenajate vor respecta obligatoriu urmatoarele cerinte: inchiderile laterale se vor realiza integral din materiale translucide care sa permita comunicarea vizuala din si spre spatiul terasei; inchiderile superioare (acoperisurile) se vor realiza din materiale flexibile, opace sau translucide, rezistente la umezeala, cu respectarea prevederilor prezentului regulament privind culorile acceptate, structura de sustinere se va realiza din lemn sau elemente metalice prelucrate, usor demontabile, asigurate impotriva vantului, incarcarii din zapada,etc, prin contragreutati si contravantuiri dimensionate corespunzator in raport de tipul structurii si dimensiunile spatiului acoperit.
- l) Se interzice acoperirea si/sau inchiderea laterala structurilor de protectie a teraselor impotriva intemperiiilor cu urmatoarele materiale: tabla, tabla ondulata, tigla, sticla, sipci, sindrila, panouri tip Isopan, panouri din materiale composite lemnoase sau de alta natura, pvc, plexiglass, sau orice alt material inflexibil.
- m) In vederea asigurarii impotriva accidentelor, structurile de protectie impotriva intemperiiilor aferente teraselor se vor putea amplasa doar in prezenta unor certificate de calitate/conformitate eliberate de catre producator sau in prezenta unui certificat de garantie pentru materiale si montaj eliberat de catre constructor, prin care sa se ateste gradul de rezistenta la vant, incarcari din zapada sau la alte fenomene naturale, la foc, impact sau alte actiuni care pot conduce la deteriorare respectivei structuri.

- n) In cazul producerii de evenimente care sa conduca la accidente datorate unei rezistente necorespunzatoare a structurilor de protectie impotriva intemperiilor a teraselor, responsabilitatea revine in mod exclusiv titularului dreptului asupra respectivei terase.
- 2) Atribuirea amplasamentelor pentru terasele sezoniere, in alte locuri decat in fata punctului de lucru propriu, se poate face numai prin licitatie publica. Aceste amplasamente se vor aviza de catre Comisia tehnica de urbanism si se vor aproba prin dispozitia Primarului Municipiului Craiova.

Art. 25 – Pentru comertul stradal in puncte fixe – Tonete se aplica urmatoarele reguli:

- 1) Tonetele reprezinta constructii provizorii de mici dimensiuni, amplasate direct pe sol/pavaj, fara sistem de fundare sau dala de beton armat, utilizate in scopul comercializarii urmatoarelor categorii de produse: flori, carti, ziare si reviste, produse marunte de patiserie, dulciuri, bauturi racoritoare, bilete si abonamente pentru mijloacele de transport in comun, etc.
- 2) Amplasarea tonetelor se va face in baza acordului de amplasare, pe amplasamente avizate de Comisia Tehnica de Urbanism si aprobate prin dispozitia Primarului Municipiului Craiova.
- 3) Modelul pentru tonetele ce se vor amplasa pe domeniul public sunt cuprinse in anexele 1 si 2 ale regulamentului si vor fi puse la dispozitia celor interesati odata cu acordul de amplasament. Respectarea modelului aferent fiecarei functiuni si amplasament este obligatorie.

Capitolul VIII. – Obligatiile celor ce desfasoara activitati comerciale sau de prestari servicii in zonele publice ale municipiului Craiova

Art. 26. In vederea desfasurarii de activitati comerciale si de prestari servicii pe domeniul public sau privat al Municipiului Craiova, agentii economici vor trebui sa respecte urmatoarele reguli:

- 1) Activitatile comerciale si de prestari servicii pot fi desfasurate numai de persoane fizice sau juridice autorizate, sau de producatorii directi, in baza certificatului de producator.
- 2) Agentul economic care solicita desfasurarea de activitati de comert sau prestari servicii pe domeniul public sau privat al municipiului Craiova trebuie sa dispuna de toate acordurile si avizele legale obligatorii pentru desfasurarea activitatii si sa achite anticipat taxele pentru ocuparea domeniului public sau privat.

- 3) Agentul economic are obligatia de a incheia contracte cu furnizorii de utilitati precum si cu operatorul de salubritate, in vederea desfasurarii activitatii in conditii optime de confort si igiena.
- 4) La punctul de lucru vor fi afisate orarul de functionare si datele de identificare ale agentului economic, persoana care desfasoara activitatea in acel loc trebuind sa detina dovada privind ocuparea legala a amplasamentului.
- 5) Activitatea de comert stradal se va desfasura cu respectarea urmatoarelor norme:
 - a) Respectarea amplasamentului;
 - b) Igiena si sanatatea publica;
 - c) Protectia consumatorilor;
 - d) Acte de provenienta si calitate a marfurilor;
 - e) Utilizarea caselor de marcat si a mijloacelor de cantarire omologate;
 - f) Afisarea la loc vizibil a preturilor si tarifelor practicate;
 - g) Protectia muncii;
 - h) Ordinea si linistea publica;
 - i) Protectia mediului;
 - j) Respectarea conditiilor din contractul de inchiriere sau acordul de amplasament.
- 6) Agentul economic are obligatia sa asigure si sa pastreze curatenia in zona publica ocupata si sa nu creeze disconfort riveranilor;
- 7) Este obligatorie detinerea la punctul de lucru a recipientilor omologati pentru depozitarea deseurilor rezultate in urma desfasurarii activitatii. Se interzice depozitarea de deseuri si ambalaje pe spatiile verzi, trotuare sau carosabile, precum si in afara amplasamentului pentru care exista contract de inchiriere sau acord de amplasare.
- 8) Sunt exceptate de la prevederile aliniatului 7) exercitiile comerciale desfasurate in tonete amplasate in baza unui acord de amplasament.
- 9) Orice activitate comerciala, care se desfasoara pe artere sau in zone pietonale, se autorizeaza sub conditia imperativa de a nu stanjeni circulatia pietonilor.

- 10) Aprovizionarea cu marfuri destinate comercializării se va face într-un interval orar prestabilit, de preferință dimineața, agentul economic având obligația să se asigure că procesul de încărcare/descărcare marfuri este unul rapid, de natură să nu stănjenească traficul pietonal și auto în zonă.

Capitolul IX. – Obligațiile organizatorilor de evenimente sociale, culturale sau de agrement pe domeniul public al Municipiului Craiova

Art. 27. Organizatorii de evenimente au obligația de a respecta următoarele:

- 1) Amplasamentul atribuit, perioada de desfășurare și tipul activității autorizate.
- 2) Să nu aducă tulburări liniștii și ordinii publice pe durata desfășurării evenimentului, să nu deterioreze mobilierul urban, pavimentul, construcțiile sau spațiile verzi din vecinătatea amplasamentului.
- 3) Să dețină toate avizele și acordurile prevăzute de lege pentru desfășurarea acțiunii autorizate pe domeniul public.
- 4) Prin acțiunile desfășurate să nu incite la violență sau să creeze stări conflictuale de orice natură.

Capitolul X. – Sancțiuni și contravenții

Art. 28. Nerespectarea prevederilor prezentului regulament sau neindeplinirea obligațiilor stabilite prin acesta, atrage după sine răspunderea materială și contravențională, după caz .

Art. 29. Constituie contravenții și se sancționează cu amendă contravențională următoarele fapte, dacă nu sunt săvârșite astfel încât să fie considerate infracțiuni:

- 1) Ocuparea domeniului public sau privat al Municipiului Craiova fără autorizație sau acord de amplasare emis de Primăria Municipiului Craiova.
- 2) Ocuparea domeniului public sau privat fără plata taxelor legale stabilite de Consiliul Local al Municipiului Craiova.
- 3) Nerespectarea amplasamentului, a suprafeței autorizate pentru construcția provizorie, utilizarea altui tip de mobilier decât cel prevăzut de regulament, nerespectarea caracteristicilor construcțiilor stabilite prin anexele la regulament, sau modificări ale acestora în perioada de exploatare.
- 4) Nerespectarea funcțiunii autorizate.

- 5) Neintretinerea curateniei in zona aferenta desfasurarii activitatii.
- 6) Nerespectarea linistii si ordinii publice, nerespectarea obligatiei de a nu produce disconfort riveranilor in desfasurarea activitatii.
- 7) Afectarea cu elemente de constructie sau mobilier a trotuarelor, carosabilelor sau spatiilor verzi, sau obstructionarea prin orice alte mijloace a circulatiei pietonale si/sau auto in zona in care este amplasata constructia.
- 8) Realizarea de racorduri sau bransamente improvizate la retelele de utilitati publice.
- 9) Refuzul nejustificat al comerciantului de a se supune controlului, inclusiv refuzul de a prezenta actele solicitate de organele de control, precum si neprezentarea actelor solicitate in baza unei invitatii scrise.
- 10) Nerespectarea obligatiei de a preda terenul liber de sarcini la terminarea activitatilor si/sau ca urmare a somatiei de eliberare a amplasamentului.

Art. 30. Contravenitiile prevazute la Art. 29 se sanctioneaza cu amenda contraventionala dupa cum urmeaza:

- 1) Pentru contravenitiile prevazute la Art. 29, alin. 1) si 10), cu amenda de la 1500 la 2500 lei.
- 2) Pentru contravenitiile prevazute la Art. 29, alin. 2), 3), 4), cu amenda de la 1000 la 2000 lei.
- 3) Pentru contravenitiile prevazute la Art. 29, alin. 5), 6), 7), 8), cu amenda de la 500 la 1000 lei.
- 4) Pentru contravenitiile prevazute la Art. 29, alin. 9) cu amenda de la 1000 la 2000 lei

Art. 31. Pe langa sanctiunile prevazute la Art. 30 din prezentul regulament, se pot aplica, dupa caz, si urmatoarele masuri:

- 1) Revocarea acordului de amplasament, precum si al acordului de ocupare temporara a domeniului public al Municipiului Craiova.
- 2) Desfiintarea tuturor amenajarilor si eliberarea amplasamentului.
- 3) In cazul in care agentul economic nu se va conforma la executarea lucrarilor de desfiintare a constructiilor amplasate pe domeniul public sau privat al Municipiului Craiova, conform somatiei de eliberare a amplasamentului, primaria va putea desfiinta

amenajarile pe cale administrativa, fara sesizarea organelor judecatoresti, urmand ca toate cheltuielile ocazionate de lucrarile de desfiintare sa fie suportate de agentul economic.

Art. 32. Constatarea si sanctionarea contraventiilor prevazute in prezentul regulament se face de catre agentii Politiei Locale a Municipiului Craiova.

Art. 33. Contraventiilor prevazute la Art. 29 nu le sunt aplicabile dispozitiile O.G. nr.2/2001, privind regimul juridic al contraventiilor, aprobata cu modificari si completari prin Legea nr.180/2002, cu modificarile si completarile ulterioare, privind posibilitatea achitarii, in termen de cel mult 15 zile de la data comunicarii procesului verbal , a jumatate din minimul amenzii.

Capitolul XI. – Dispozitii finale si tranzitorii

Art. 34. Persoanele fizice autorizate sau persoanele juridice, care au ocupat domeniul public si care au fost sanctionate in mod repetat pentru nerespectarea conditiilor regulamentului, nu vor putea participa la licitatiile publice organizate pentru ocuparea domeniului public sau privat, in vederea desfasurarii unor activitati comerciale sau de prestari servicii.

Art. 35. Construtiile provizorii cu regim de inaltime parter, care se supun reglementarilor prezentului regulament, existente pe proprietatile private, se vor mentine pana la data expirarii duratei de existenta a constructiei stabilita prin autorizatia de construire, urmand ca in cazul unei reautorizari, acestea sa fie adaptate in conformitate cu prevederile prezentului regulament.

Art. 36. Pentru constructiile provizorii, care se supun reglementarilor prezentului regulament, existente pe proprietati private, autorizate cu un regim de inaltime mai mare de parter, acestea se vor mentine pana la data expirarii duratei de existenta a constructiei stabilita prin autorizatia de construire, urmand ca in cazul unei solicitari de reautorizare sa fie reautorizate in aceeasi forma.

Art.37. Orice derogare de la prevederile prezentului regulament privind plastica si modularea fatadelor conform anexelor 1 si 2 la regulament, materialele utilizate sau alte caracteristici constructive ale constructiilor provizorii amplasate pe domeniul public sau privat al municipiului Craiova, se va putea face doar cu avizul Comisiei Tehnice de Urbanism din cadrul Primariei Municipiului Craiova.

Art.38. Prezentul regulament intra in vigoare de la data publicarii sale.

ANEXE LA REGULAMENT

Anexa 1

(pag.1-3)

Varianta 1

Chiosc modulat

- Structura metalica - din profile metalice clasice sau europrofile, stalpi, ferme, grinzi, elemente secundare sarpanta, fundatii BA perimetral.
- Inchideri perimetrare si invelitoare panouri tabla multistrat (sandwich) min.6 cm. In zonele pline vizibile se va placa cu lambriuri din material compozit aplicat in sistem fatada ventilata ce va imita lemnul exceptie facand culorile gri si albastru prusia care nu vor fi texturate.
- Invelitoarea strat exterior se va realiza din membrana solzi , culoare in acord cu tamplaria, lambriurile si paziile .
- In cazul chioscurilor insiruite pe peretii exteriori intre doua constructii nu se va aplica finisajul tip lambriu.
- Tocaria va fi din PVC, Aluminiu, Lemn lamelar in culorile din paletarul anexat prezentului regulament cu geam termopan duplex sau triplex .
- Pardoseala interioara se va finisa in functie de destinatia spatiului cu gresie, linoleum, parchet trafic intens, beton elicoperizat protejat cu rasina epoxidica.
- Tavanul se va realiza din rigips sau elemente demontabile (tip armstrong)
- Stalpi decorativi din lemn sau metal, pentru stalpii din lemn se recomanda soclu din BA aparent inaltime 20 cm.
- Streasina se va infunda folosindu-se material compozit asemeni inchiderilor exterioare
- Signilaristica va folosi caractere (fonturi) recomandate in anexa

Obligatorii sunt:

- Travea - 1,5 m,
- inaltimea la cornisa - 2.60 m,
- inaltime interioara libera minima pana la tavanul fals - 3.00 m,
- panta invelitoare 20°,

- diferenta intre cota +/- 0,00 si cota trotuar (paviment exterior) 15 cm la finit,
- inaltime pazie 0.40 cm , preluarea apelor pluviale se face prin jgheaburi mascate ,
- streasina 60cm ,
- tocarie ferestre cota parapet 40 cm h geam= 170 cm
- tocarie usi exterioare cota superioara 210 cm
- inaltime stalpi decorativi 2.75m daca sunt metalici si nu au soclu, si 2.60 daca sunt din lemn/rasina/fibra

Varianta 2

Chiosc modulat

- Structura metalica - din profile metalice clasice sau europrofile, stalpi, ferme, grinzi, elemente secundare sarpanta, fundatii BA perimetral.
- Inchideri perimetrare si invelitoare panouri tabla multistrat (sandwich) min.6 cm. In zonele pline vizibile se va placa cu lambriuri din material compozit aplicat in sistem fatada ventilata ce va imita lemnul exceptie facand culorile gri si albastru prusia care nu vor fi texturate.
- Invelitoarea strat exterior se va realiza din membrana solzi, culoare in acord cu tamplaria, lambriurile si paziile .
- In cazul chioscurilor insiruite pe peretii exteriori intre doua constructii nu se va aplica finisajul tip lambriu.
- Tocaria va fi din PVC, Aluminiu, Lemn lamelar in culorile din paletarul anexat prezentului regulament cu geam termopan duplex sau triplex .
- Pardoseala interioara se va finisa in functie de destinatia spatiului cu gresie, linoleum, parchet trafic intens, beton elicoperizat protejat cu rasina epoxidica.
- Tavanul se va realiza din rigips sau elemente demontabile (tip armstrong)
- Stalpi decorativi din lemn sau metal, pentru stalpii din lemn se recomanda soclu din BA aparent inaltime 20 cm.
- Streasina se va infunda folosindu-se material compozit asemeni inchiderilor exterioare
- Signilaristica va folosi caractere (fonturi) recomandate in anexa

Obligatorii sunt:

- Travea - 1,5 m;

- inaltimea la cornisa - 2.60 m;
- inaltime interioara libera minima pana la tavanul fals - 3.00 m;
- panta invelitoare 20°;
- diferenta intre cota +/- 0,00 si cota trotuar (paviment exterior) 15 cm la finit;
- inaltime pazie 0.80 cm , preluarea apelor pluviale se face prin jgheaburi mascate;
- streasina 60cm;
- tocarie ferestre cota parapet 30 cm cota superioara 2.55 cm;
- tocarie supralumina ferestre cota inferioara 200 cm si cota superioara 255 cm
- tocarie usi exterioare cota superioara 255 cm
- inaltime stalpi decorativi 2.75m daca sunt metalici si nu au soclu, si 2.60 daca sunt din lemn/rasina/fibra

Varianta 3

Toneta izolata patrata

Se va realiza astfel incat sa poata fi deplasata fara a fi demontata

Nu va avea fundatii proprii monolite continue , se va amplasa pe blocheti din beton pe pavimentul existent sau pe o placa slab armata realizata anterior amplasarii .

Se vor respecta dimensiunile si indicatiile constructive si de finisare din anexa.

Varianta 4

Toneta izolata octogonala

Se va realiza astfel incat sa poata fi deplasata fara a fi demontata.

Nu va avea fundatii proprii monolite continue , se va amplasa pe blocheti din beton pe pavimentul existent sau pe o placa slab armata realizata expres

Se vor respecta dimensiunile si indicatiile constructive si de finisare din anexa.

AnchorSteamNF. **Jardin des Fleures**
AntiqueNo14 **Antichitati**

ArgosGeorge **JUCARMI**
ArtNouveauCaps **ART NOUVEAU**
BabesInToylandNF **BRUTARIE**
Becker **PATISERIE GERMAINI**
BeckerBlackNF **FARMACIA NATURAL PLANT**
Becker-Infline **SALON de CONFURA**
BeckerShadow **Brutarie Traditionala**
bettynoir **FITNESS SALON BETTY NOIR**
Boisterb **Celateria Cofeteria**
BOISTERC **DECORATI- Mobilier**
BoogieNightsNF. **SALON COSMETICA**
Bric-A-BraqueNF **APARTAMENTUL,**

CABARET **CONFECTII TINERET**
CAELDERA **COFETARIE**
CircusOrnate **CONFECTII TINERET**
DOSEQUIS **Optique SEQUIS**
DRIVE-TH **UNDIGANRE-PESCVIT,**
DustyRoseNF **DECORATIUN INTERIOARE**
EmpireStateNF **INSTRUMENTE-MUZICALE,**
FancyPantsNF **ESADOUR,I**
HeraldSquareNF **CALLEA JOIEPARLZ,**
JudasPriest **Librarie Muzicala,**
Klarissa Contour **Agentie Parluri Sportive**

ANEXA: LISTA FONTURI
cu ilustrare aleatorie

Klarissa Shadow **Magazin Universal,**
Klarissa **COFETARIE ,**
Legrand **LIBRARIA BAROUSSE,**
MagicLanternNF **BENZI DESENATE**
MinstreifPosterNF **MAGAZIN ELECTRICE,**
MinstreifPosterTwoN **GERMANAGERIE,**

MoulinRougeFLF **Lenjerie MoulinRouge**
MunchausenNF **BICICLETE SI ACCESORII ,**
NouveauFLF **Rouveau Citadelle,**
OdalisqueNF **PARFUMERIE ,**
ParisMetro **PARISMETRO,**
ParisMetroWd **PARIS METRO ,**

Stofe Matasuri Broderii,
Invitatii Albume Name
FOTO DELUXE
Restaurant RITZ,
ROMANESG,
AGENTIE TURISM,
Cadouri Personalizate

COLONIALE

TGIFriday

**PALETAR CULORI SI TEXTURI PENTRU
TOCARIE , PERETI EXTERIORI VIZIBILI ,
PAZII , STALPI DECORATIVI .**



GRI ANTACIT



STEJAR NATURAL



STEJAR AFUMAT



STEJAR



VERDE INCHIS



STEJAR ANTICHIZAT



BRAD INCHIS



ALBASTRU PRUSIA INCHIS

VARANTA 1 CHIOSC

- STRUCUTURA:**
- PLACA BETON SLAB ARMATA CU FUNDATIE PE CONTUR
 - STALPI SI GRINZI METALICE
 - SARPANTA GRINZI METALICE

- PERETI:**
- PERETI PANOURI SANDWICH TIP ISOPAN
 - PLACARE EXTERIOARA LEMN SAU MATERIALE COMPOZITE CU ASPECT DE LEMN (IN CAZUL ALATURARI MAI MALTOR CHIOSOURI, SE VOI PLACA DOAR PERETI VIZIBILI SPRE EXTERIOR)
 - TAMPLARIA DIN LEMN SAU PVC CULOARE LEMN PARADOSELI

- IN RAPORT CU FUNCTIUNEA PROPUISA: GRESIE, PARCHET, LINOLEUM, BETON ELASTICIZAT

- INVELTOARE PANOURI SANDWICH TIP ISOPAN, CARTON BITUMAT SOLZI PE EXTERIOR

DECORATI EXTERIOARE:

- STALPI EXTERIORI - DECORATIVI DIN LEMN/ METAL/ FIBRA DE STICLA
- PAZE LEMN SAU MATERIAL COMPOZIT CU ASPECT DE LEMN
- INCHIDERE ORIZONTALA (INFUNDARE STREASINA) LEMN SAU MATERIAL COMPOZIT

- LITERE VOLUMETRICE: FIRMA DIMENSIONE:

- TRAVEE DE 1,50m in camp si 1,20 m la colt
- INALTIME INTERIOARA 3,00m
- INALTIME EXTERIOARA 2,80m SUB PAZE
- INALTIME PAZE 0,40m
- INALTIME GEAM 1,70 m cu h_g= 0,40m

+3,85

+3,00

+2,60

40,00
30,15

INVELTOARE DIN CARTON BITUMAT TIP SOLZI

**STALPI DECORATIVI
GEAM TERMOIZOLANT,
TAMPLARIE PVC/LEMN
CULOARE LEMN
PLACAJ LEMN SAU SIMILAR
CONFORM PALETAR**

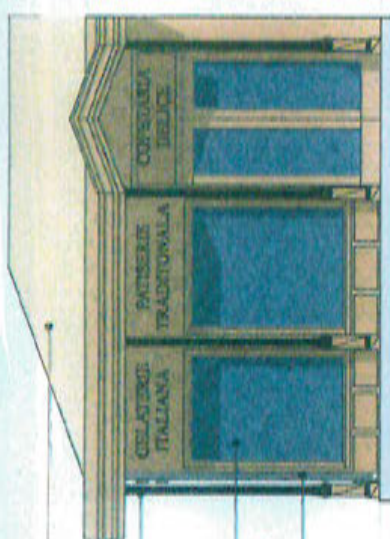

INVELTOARE CARTON BITUMAT TIP SOLZI
PANOURI SANDWICH TIP ISOPAN
STRUCUTURA METALICA
PLATON SUSPENDAT

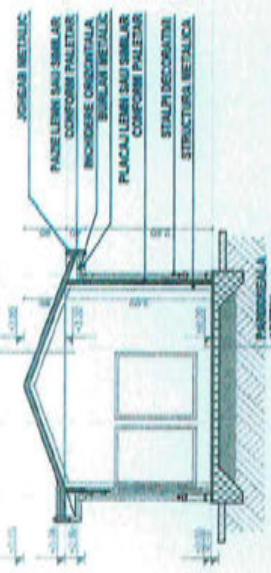

PANDESCULA
AEREN
SAPA
PLACAJ LEMN
PIETRI
PARCHET COMPACT

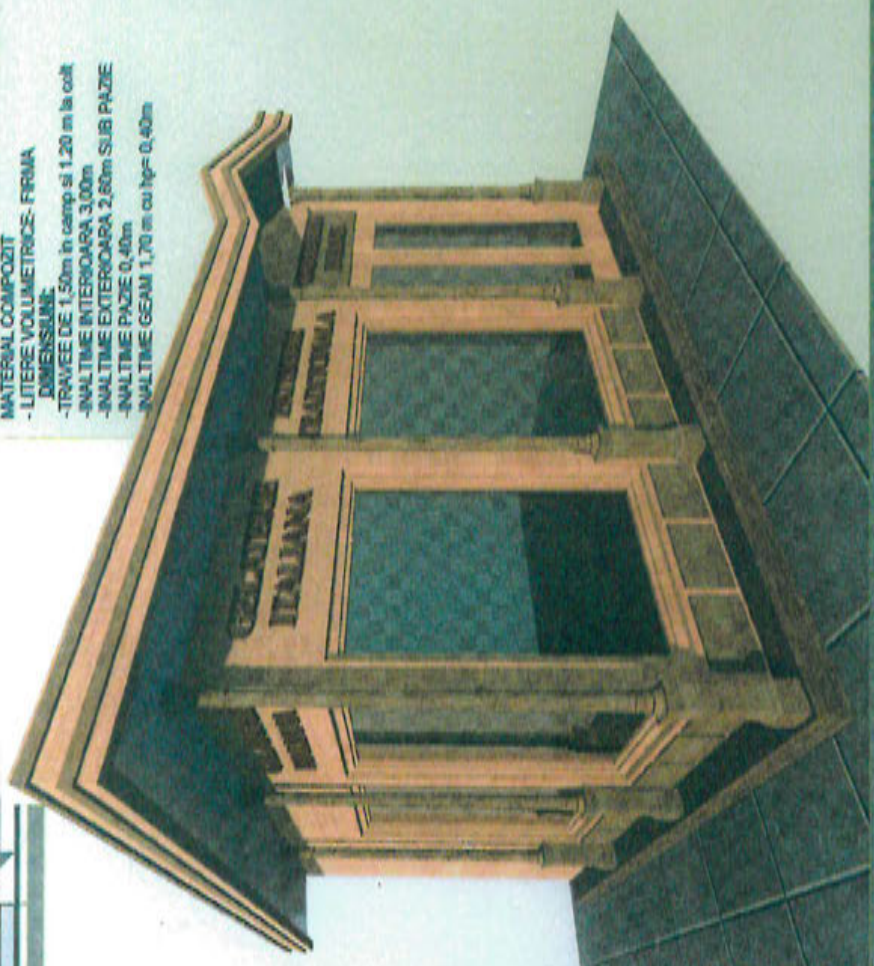
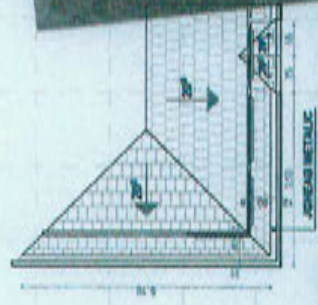
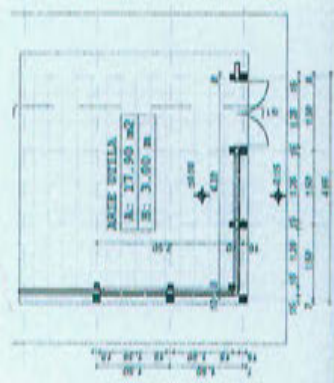

VARIANTA 2 CHIOSC

STRUCTURAL:

- PLACA BETON SLAB ARMATA CU FUNDATIE PE CONTUR
- STALPI SI GRANZI METALICE
- SARPANTA GRANZI METALICE

PERETI:

- PERETI PANOURI SANDWICH TIP ISOPAN
- PLACASE EXTERIOARA LEMN SAU MATERIALE COMPOZITE CU ASPECT DE LEMN (IN CAZUL ALATURARI MAI MULTOR CHIOSCURI, SE VOR PLACA DOAR PERETII VIZIBILI SERIE EXTERIOR)
- TAMPLARIA DIN LEMN SAU PVC CULOARE LEMN PARDOSELE

- IN RAFORT CU FUNCTIUNEA PROPUSA: GRESIE, PARCHET, LINOLEUM, BETON ELICOPTERIZAT

INVELITOARE:

- INVELITOARE PANOURI SANDWICH TIP ISOPAN, CARTON BETUMAT SOLZI LA EXTERIOR

DECORATI EXTERIOARE:

- STALPI EXTERIORI - DECORATIVI DIN LEMN/METAL/FIBRA DE STICLA
- PAZIE LEMN SAU MATERIAL COMPOTIT CU ASPECT DE LEMN
- INCHEIERE ORIZONTALA (INFUNDARE STREASINA) LEMN SAU MATERIAL COMPOTIT
- LITERE VOLUMETRICE- FRAMA

DIMENSUNI:

- TRAVEE DE 1,50m in camp si 1,20 m la colt
- INALTIME INTERIOARA 3,00m
- INALTIME EXTERIOARA 2,60m SUB PAZIE
- INALTIME PAZIE 0,80m
- INALTIMEA GENAMURILOR 2,25m ca lgr=0,30m

+3.85

+3.40

+2.60

±0.00

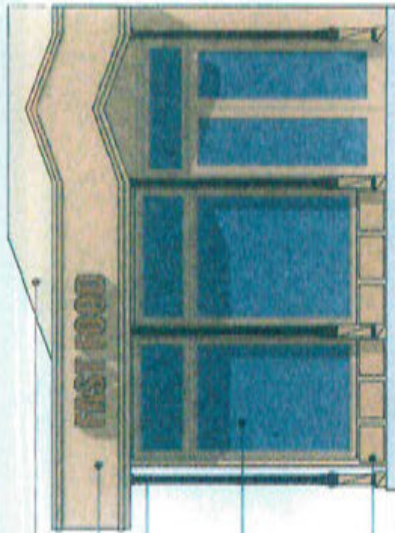

INVELITOARE DIN CARTON BITUMAT TIP SOLZI

PLACAJ LEMN SAU SIMILAR CONFORM PALETAR

STALPI DECORATIVI

GEAM TERMOIZOLANT, TAMPLARIE PVC/LEMN CULOARE LEMN

PLACAJ LEMN SAU SIMILAR CONFORM PALETAR

FRAMA

INVELITOARE CARTON BITUMAT TIP SOLZI PANOURI SANDWICH TIP ISOPAN STRUCTURA METALICA PLACAJI SUSPENDATI



SECȚIUNE

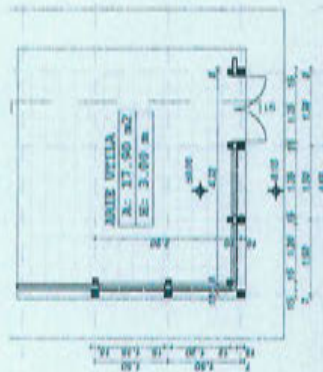

PLAN COTA LAM

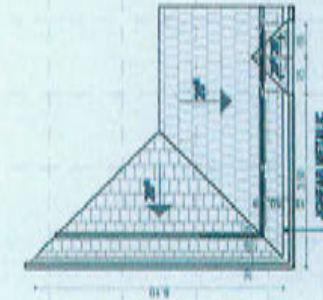

PLAN INALȚĂȚOR

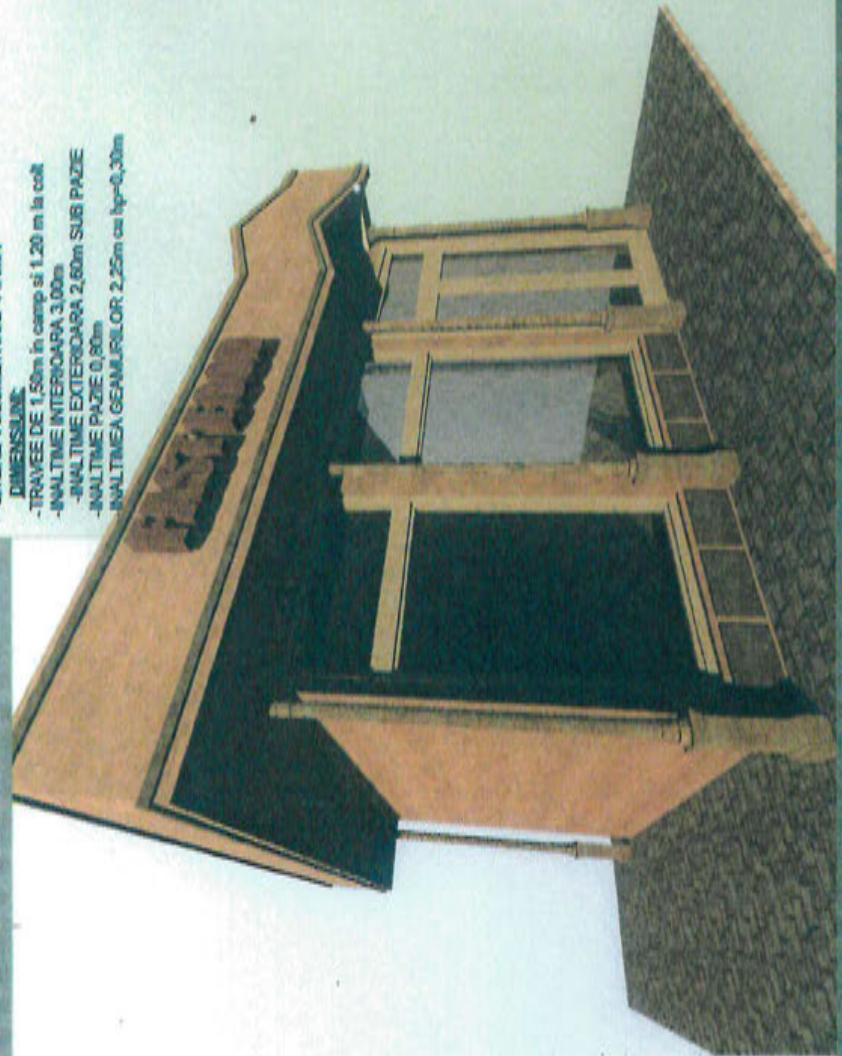

VARIANTA 3 CHIOSC

STRUCTURA:

- STRUCTURA TRANSPORTABILA INTREGA SI MONTABILA PE PICIURUSE METALICE
- STALPI SI GRINZI METALICE
- SAPRUTA GRINZI METALICE

PEREȚI:

- PEREȚI PANOURI SANDWICH TIP ISOPAN
- PLACARE EXTERIOARA LEMN SAU MATERIALE COMPOZITE CU ASPECT DE LEMN
- TAMPLARIA DIN LEMN SAU PVC CULOARE LEMN

PARDOSELI:

- IN RAPORT CU FUNCTIUNEA PROPUSA: GRESIE, PARCHET, LINOLEUM, BETON ELICOPTERIZAT

INVELITOARE:

- INVELITOARE PANOURI SANDWICH TIP ISOPAN, CARTON BITUMAT SOLZI PE EXTERIOR

DECORATIILE EXTERIOARE:

- PAZIE LEMN SAU MATERIAL COMPOZIT CU ASPECT DE LEMN
- INCHIDERE ORIZONTALA (INFUNDARE STREASINA) LEMN SAU MATERIAL COMPOZIT
- LITERE VOLUMETRICE- FRIMA

DIMENSIUNI:

- INALTIME INTERIOARA 2,45 m
- INALTIME EXTERIOARA 2,45 m SUB PAZIE
- INALTIME PAZIE 0,45 m
- INALTIMEA GEAMURILOR 2,45m cu h_{gr}=0,00m, cu impaturire la 1,90m
- USA CU SUPRALUMINA H total= 2,45, H usca= 1,90

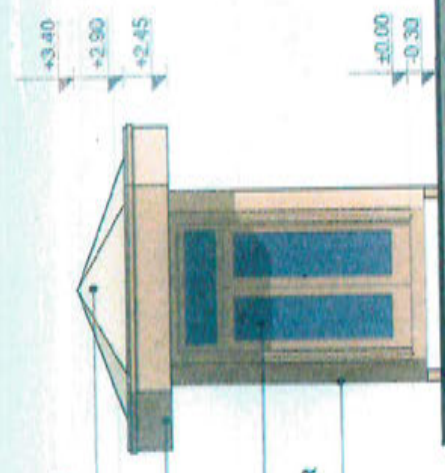
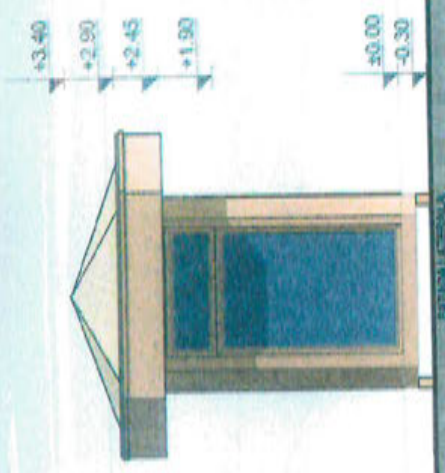

- INVELITOARE DIN CARTON BITUMAT TIP SOLZI
- PAZIE LEMN SAU SIMILAR CONFORM PALETAR
- GEAM TERMORIZOLANT, TAMPLARIE PVA/LEMN CONFORM PALETAR
- PLACAJ LEMN SAU SIMILAR CONFORM PALETAR

INVELITOARE CARTON BITUMAT TIP SOLZI

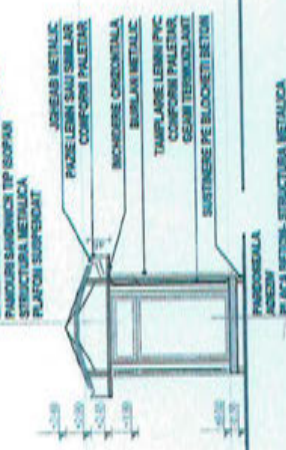

VARIANTA 4.1 CHIOSC

STRUCTURA:

- STRUCTURA TRANSPORTABILA INTREGA SI MONTABILA PE POCURUSE METALICE
- STALPI SI GRINZI METALICE
- SARPANTA GRINZI METALICE

ZERELI:

- PERETI PANDURI SANDWICH TIP ISOPAN
- PLACARE EXTERIOARA LEMIN SAU MATERIALE COMPOSITE CU ASPECT DE LEMIN
- TAMPARIA DIN LEMIN SAU PVC CULOARE LEMIN

PAROSESUL:

- IN RAPORT CU FUNCTIUNEA PROPUSA: GRESIE, PARCHET, LINOLEUM, BETON ELUOPTERIZAT

INVELITOARE:

- INVELITOARE PANDURI SANDWICH TIP ISOPAN, CARTON BITUMAT SOLZI PE EXTERIOR

DECORATI EXTERIOARE:

- PAZE LEMIN SAU MATERIAL COMPOZIT CU ASPECT DE LEMIN
- INCHERERE ORIZONTALA (INFUNDARE STREASNA) LEMIN SAU MATERIAL COMPOZIT
- LITERE VOLUMETRICE- FERMA

DIMENSIUNI:

- INALTIME INTERIOARA 2,45 m
- INALTIME EXTERIOARA 2,45 m SUB PAZE
- INALTIME PAZE 0,45 m
- INALTIMEA GEAMURILOR :
var 4.1: H=1,80m cu hp=0,60m
var 4.2: H=1,90m cu hp=0,00m
var 4.3: H=2,40m cu hp=0,00m
- USA CU SUPRALUMINA H total= 2,45, H usap= 1,90

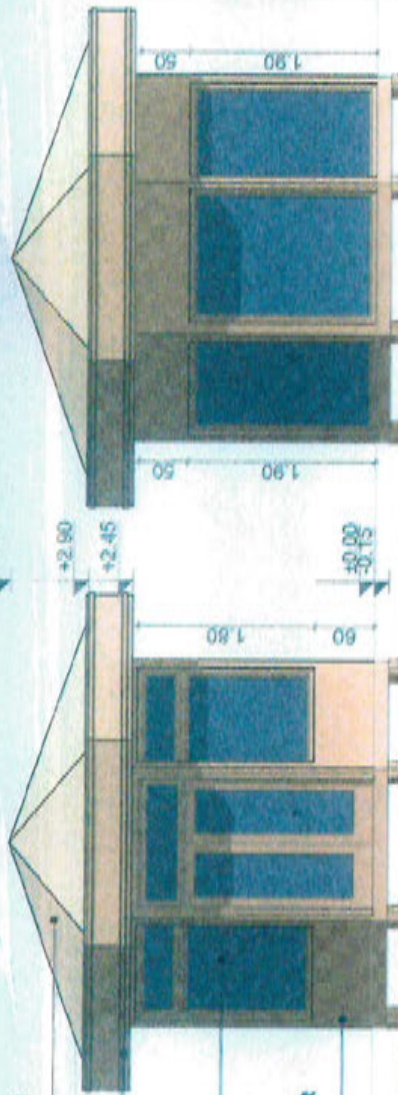

INVELITOARE DIN CARTON BITUMAT TIP SOLZI

PAZE LEMIN SAU SIMILAR CONFORM PALETAR

GEAM TERMORIZANT, TAMPARIE PVC/LEMIN CONFORM PALETAR

PLACAJ LEMIN SAU SIMILAR CONFORM PALETAR

VARIANTA 4.1

GEAM H 1,80m si hp=0,60m

VARIANTA 4.2

GEAM H 1,90m si hp=0,00m

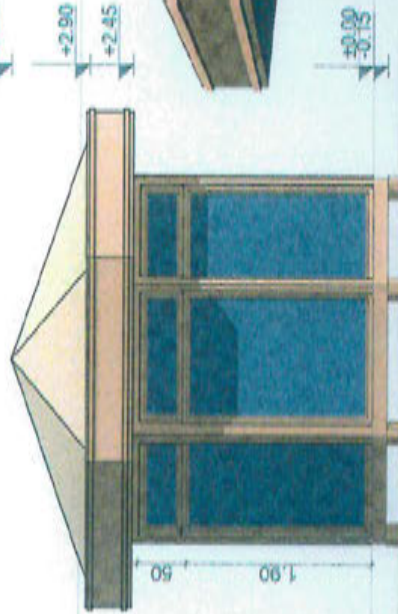

INVELITOARE CARTON BITUMAT TIP SOLZI PANDURI SANDWICH TIP ISOPAN STRUCTURA METALICA PLACAJI SUSPENDATI

ZOREAS METALIC PAZE LEMIN SAU SIMILAR CONFORM PALETAR INCHERERE ORIZONTALA BURLANI METALIC TAMPARIE LEMIN PVC CONFORM PALETAR GEAM TERMORIZANT GEAM PE BLOCNETI BETON

PAROSESULA ASEZII PLACAJI BETON- STRUCTURA METALICA



VARIANTA 4.3

GEAM H 2,40m si hp=0,00m

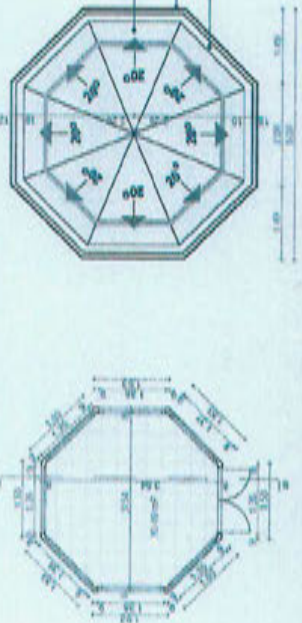

INVELITOARE CARTON BITUMAT PAZE LEMIN/TERMOAL CU ASPECT LEMIN JOREAS METALIC